

SETOR DE CIÊNCIAS BIOLÓGICAS

# MANUAL DO ALUNO

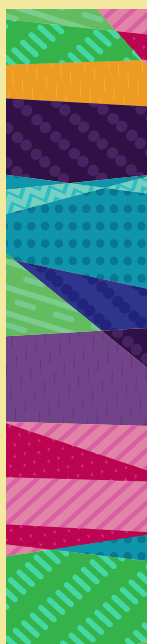



Seja bem-vindo ao Setor de Ciências Biológicas da UFPR!  
Preparamos este manual para você, com dicas e informações  
que podem ser muito úteis durante a sua vida acadêmica.  
Aproveite!



# Índice

|   |               |
|---|---------------|
| <b>O SETOR</b>  | <b>6</b>      |
| <b>DEPARTAMENTOS</b>  | <b>7</b>      |
| <b>COORDENAÇÕES DE CURSO</b>                                      | <b>8</b>      |
| <b>PÓS-GRADUAÇÃO</b>  | <b>10</b>     |
| <b>CENTRAL DOS ESTUDANTES - DCE</b>                               | <b>14</b>     |
| <b>CENTROS ACADÊMICOS</b>   | <b>15</b>     |
| <b>O QUE FAZER NO CASO DE...</b>                                  | <b>16</b>     |
| Abono de Faltas/Justificativa de falta .....                      | <b>16</b>     |
| Segunda Chamada .....   | <b>17</b>     |
| Trancamento .....   | <b>17</b>     |
| Cancelamento de Matrícula .....                                   | <b>18</b>     |
| Matrícula em Disciplina Eletiva .....                             | <b>18</b>     |
| Exame de Aproveitamento de Conhecimento .....                     | <b>19</b>     |
| <br><b>SERVIÇOS OFERTADOS NO SETOR E NA UFPR</b>                  | <br><b>20</b> |
| Museus .....  | <b>20</b>     |
| Museu de Ciências Naturais .....                                  | <b>20</b>     |
| Museu de Anatomia .....   | <b>20</b>     |
| Portal do Aluno .....   | <b>21</b>     |
| Internet .....  | <b>21</b>     |
| ASPEC - Assessoria a Projetos Educacionais e<br>Comunicação ..... | <b>22</b>     |
| Plataformas Interativas .....                                     | <b>22</b>     |
| JOVE .....  | <b>22</b>     |
| HS Talks .....  | <b>22</b>     |
| Achados e perdidos .....  | <b>23</b>     |
| Biblioteca do Setor de Ciências Biológicas .....                  | <b>23</b>     |

|   |               |
|---|---------------|
| <b>OUTROS SERVIÇOS</b>                            | <b>24</b>     |
| Saúde e Bem-Estar .....                           | <b>24</b>     |
| Casa 3 – Centro de Atendimento à Saúde .....      | <b>24</b>     |
| CED - Centro de Educação Física e Desportos ..... | <b>24</b>     |
| Atendimento Psicológico .....                     | <b>25</b>     |
| Transporte .....                                  | <b>25</b>     |
| Alimentação .....                                 | <b>26</b>     |
| Cantina .....                                     | <b>26</b>     |
| R.U - Restaurante Universitário .....             | <b>26</b>     |
| Moradia .....                                     | <b>26</b>     |
| CEU - Fundação Casa do Estudante                  |               |
| Universitário do Paraná .....                     | <b>27</b>     |
| Programas UFPR .....                              | <b>28</b>     |
| PROBEM - Programa de Benefícios                   |               |
| Econômicos para Manutenção aos                    |               |
| Estudantes .....                                  | <b>28</b>     |
| PROVAR - Processo de Ocupação de                  |               |
| Vagas Remanescentes .....                         | <b>29</b>     |
| Intercâmbio/Mobilidade Acadêmica .....            | <b>30</b>     |
| ISF - Idiomas Sem Fronteiras .....                | <b>30</b>     |
| CELIN .....                                       | <b>30</b>     |
| <br><b>CALENDÁRIO ACADÊMICO UFPR</b>              | <br><b>31</b> |
| Cursos de 15, 17 e 18 Semanas .....               | <b>32</b>     |
| Cursos de 20 Semanas .....                        | <b>33</b>     |

# O SETOR

O Setor de Ciências Biológicas (SCB) foi criado a partir da fusão dos Institutos de Biologia e de Bioquímica da UFPR. Em 1979, o edifício do Setor foi inaugurado.

Hoje, o SCB conta com 11 departamentos (Anatomia, Biologia Celular, Bioquímica e Biologia Molecular, Botânica, Educação Física, Farmacologia, Fisiologia, Genética, Patologia Básica, Prevenção e Reabilitação em Fisioterapia e Zoologia). Além disso, possui unidades de apoio como Biotério, Centro de Microscopia Eletrônica, Centro de Educação Física e Desportos (CED), Coleções Científicas (Coleção Entomológica Padre Jesus Santiago Moure, Herbário), os Museus de Ciências Naturais e de Anatomia e a ASPEC (Assessoria a Projetos Educacionais e Comunicação).

O Setor é reconhecido pela excelência na atividade de ensino, e capaz de atender uma comunidade discente muito ampla, com quatro cursos de graduação sediados no próprio setor (Ciências Biológicas, Educação Física, Biomedicina e Fisioterapia) e a outros 15 cursos de graduação da UFPR: Engenharia Ambiental, Enfermagem, Zootecnia, Química, Engenharia de Biotecnologia, Engenharia Florestal, Psicologia, Nutrição, Medicina, Medicina Veterinária, Engenharia Agrônoma, Terapia Ocupacional, Informática Biomédica, Odontologia e Farmácia.

Desta forma, o Setor de Ciências Biológicas tem contribuído de forma grandiosa no ensino, pesquisa e extensão produzidos pela UFPR, ajudando na busca de um desenvolvimento mais equânime, justo e sustentável.

# Departamentos

Os departamentos são as unidades que administram e ofertam um determinado grupo de disciplinas. As disciplinas podem atender a mais de um curso de graduação, bem como dos professores que podem lecionar em diversos cursos.

## **Departamento de Anatomia**

**Telefone: 3361-1679**

**E-mail: [anatomia@ufpr.br](mailto:anatomia@ufpr.br)  
[ufpranatomia@gmail.com](mailto:ufpranatomia@gmail.com)**

## **Departamento de Biologia Celular**

**Telefone: 3361-1682**

**E-mail: [biocel@ufpr.br](mailto:biocel@ufpr.br)  
[dbiocelufpr@gmail.com](mailto:dbiocelufpr@gmail.com)**

## **Departamento de Bioquímica**

**Telefone: 3361-1660**

**E-mail: [bioqui@ufpr.br](mailto:bioqui@ufpr.br)  
[npca@gmail.com](mailto:npca@gmail.com)**

## **Departamento de Botânica**

**Telefone: 3361-1757**

**E-mail: [botanica@ufpr.br](mailto:botanica@ufpr.br)**

## **Departamento de Educação Física**

**Telefone: 3360-4325**

**E-mail: [educafisica@ufpr.br](mailto:educafisica@ufpr.br)**

## **Departamento de Farmacologia**

**Telefone: 3361-1739**

**E-mail: [farmacologia@ufpr.br](mailto:farmacologia@ufpr.br)**

## **Departamento de Fisiologia**

**Telefone: 3361-1714**

**E-mail: [fisiologia@ufpr.br](mailto:fisiologia@ufpr.br)**

## **Departamento de Genética**

**Telefone: 3361-1684**

**E-mail: [genetica@ufpr.br](mailto:genetica@ufpr.br)  
[depto.genetica@gmail.com](mailto:depto.genetica@gmail.com)**

## **Departamento de Patologia Básica**

**Telefone: 3361-1697**

**E-mail: [dpat@ufpr.br](mailto:dpat@ufpr.br)  
[dpatologia@gmail.com](mailto:dpatologia@gmail.com)**

## **Departamento de Prevenção e Reabilitação em Fisioterapia**

**Telefone: 3361-1699**

**E-mail: [dpr.fisioterapia@ufpr.br](mailto:dpr.fisioterapia@ufpr.br)**

## **Departamento de Zoologia**

**Telefone: 3361-1624**

**E-mail: [deptzoo@ufpr.br](mailto:deptzoo@ufpr.br)**

# COORDENAÇÕES DE CURSO

As coordenações são responsáveis pela direção pedagógica do seu curso.

São funções das coordenações:

- Conceber e implantar o projeto-pedagógico do curso.
- Executar o projeto de orientação acadêmica, aprovado pelo Colegiado do curso.
- Apresentar a lista de disciplinas oferecidas a cada semestre ou ano.
- Informar as características do currículo (estrutura e matriz curricular) e dar orientação sobre o plano de estudos.
- Organizar matrículas a cada período.
- Autorizar as matrículas que estão fora do padrão estabelecido.
- Divulgar o calendário das avaliações e incentivar o Colegiado do curso a ofertar, em períodos especiais.
- Localizar o aluno na Universidade em casos de urgência, e transmitir comunicações internas e externas dirigidas ao aluno. Por isso, é importante que a coordenação tenha sempre seu endereço e telefone para contato atualizados.



# Coordenações de Curso

## EDUCAÇÃO FÍSICA

**Coordenadora:**

Profa. Dra. Soraya Correa Domingues

**Vice-coordenador:**

Prof. Dr. Ricardo João Sonoda Nunes

**Secretárias:**

Gislaine Pereira Ramos

Deysi Margareth de Lima de Medeiros

**Horário de atendimento:**

De segunda-feira à sexta-feira das  
09:00 -12:00 e das 13:00 - 16:00

**Telefone:** (41) 3360-4332

**E-mail:** coordenacao.edf@ufpr.br

## BIOMEDICINA

**Coordenadora:**

Profa. Dra. Katya Naliwaiko

**Vice-Coodenadora:**

Profa. Dra. Débora do Rocio Klisiowicz

**Secretário:**

Rodrigo Luiz de Paula Honorato

**Horário de atendimento:**

De segunda-feira à sexta-feira das  
08:30 – 11:30 e das 13:30 – 16:30

**Telefone:** (41) 3361-1744

**E-mail:** biomedicina@ufpr.br  
biomedicinaufpr@gmail.com

## CIÊNCIAS BIOLÓGICAS

**Coordenador:**

Prof. Dr. Edson Antonio Tanhoffer

**Vice-Coodenadora:**

Profa. Dra. Érika Amano

**Secretários:**

Leandro Francisco Thomacheski

Julian Vosgerau

**Horário de atendimento:**

De segunda-feira à sexta-feira das  
08:30 – 12:00 e das 13:00 – 20:30

**Telefone:** (41) 3361-1795

**Fax:** (41) 3361-1564

**E-mail:** cbio@ufpr.br  
cbionoite@ufpr.br

## FISIOTERAPIA

**Coordenadora:**

Profa. Dra. Arlete Ana Motter

**Vice-coordenador:**

Profa. Dra. Ana Marcia Delattre  
Zocolotti

**Secretária:**

Patricia Mitsu Hachiguti

**Horário de atendimento:**

De segunda-feira à sexta-feira das  
08:30 - 12:30 e das 13:30 - 17:30

**Telefone:** (41) 3361-1699

**E-mail:** cfisio@ufpr.br

# PÓS-GRADUAÇÃO

A educação superior na UFPR abrange também os cursos e programas de pós-graduação, abertos a candidatos diplomados em cursos de graduação e que atendam às exigências específicas de cada um deles.

O Setor de Ciências Biológicas é pioneiro na pós-graduação e atende a um número cada vez maior de alunos nos cursos stricto sensu em Mestrado e Doutorado nas áreas de: Biologia Celular e Molecular, Bioquímica, Genética, Entomologia, Zoologia, Ecologia e Conservação, Microbiologia, Parasitologia e Patologia, Fisiologia, Farmacologia, e Educação Física, além do Mestrado em Botânica e do Mestrado Profissional em Ensino de Biologia.

## PÓS-GRADUAÇÃO EM BIOLOGIA CELULAR E MOLECULAR

**Coordenadora:**

Profa. Dra. Andrea Senff Ribeiro

**Vice-Coordenadora:**

Profa. Dra. Lia Sumie Nako

**Secretário:**

Lucas Carvalho de Meneses

**Telefone:** 3361-1676

**E-mail:** [pgbiocel@ufpr.br](mailto:pgbiocel@ufpr.br)

**Site:** <http://www.prppg.ufpr.br:8080/pgbiocel/inicio>

## PÓS-GRADUAÇÃO EM CIÊNCIAS BIOQUÍMICA

**Coordenadora:**

Profa. Dra. Glaucia Regina Martinez

**Vice-coordenador:**

Prof. Dr. Guilherme Lanzi Sasaki

**Secretário:**

Thiago Vello

**Telefone:** 3361-1672

**E-mail:** [pgbioq@ufpr.br](mailto:pgbioq@ufpr.br)  
[pgbotanica@ufpr.br](mailto:pgbotanica@ufpr.br)

**Site:** <http://www.pgbioq.ufpr.br/>

# Pós-Graduação

## PÓS-GRADUAÇÃO EM BOTÂNICA

**Coordenador:**

Prof. Dr. Renato Goldenberg

**Vice-Coordenadora:**

Profa. Dra. Viviane da Silva Pereira

**Telefone:** 3361-1625

**E-mail:** [pgbotanica.ufpr@gmail.com](mailto:pgbotanica.ufpr@gmail.com)

**Site:** <http://www.ppgbotanica.ufpr.br/>

## PÓS GRADUAÇÃO EM ECOLOGIA E CONSERVAÇÃO

**Coordenador:**

Prof. Dr. André Andrian Padial

**Vice-Coordenador:**

Prof. Dr. Luis Fernando Favaro

**Secretária:**

Marilyn de Souza Cyganczuk

**Telefone:** 3361-1595

**E-mail:** [ecologia@ufpr.br](mailto:ecologia@ufpr.br)

**Site:** <http://www.prppg.ufpr.br:8080/ecologia/inicio>

## PÓS-GRADUAÇÃO EM EDUCAÇÃO FÍSICA

**Coordenador:**

Prof. Dr. Fernando Renato Cavichioli

**Vice-Coordenador:**

Prof. Dr. Gleber Pereira

**Secretário:**

Rodrigo Waki

**Telefone:** 3360-4322

**E-mail:** [pgedf@ufpr.br](mailto:pgedf@ufpr.br)

**Site:** <http://www.pgedf.ufpr.br/>

## PÓS-GRADUAÇÃO EM ENTOMOLOGIA

**Coordenador:**

Prof. Dr. Mauricio Osvaldo Moura

**Vice-Coordenador:**

Prof. Dr. Rodrigo dos Santos Machado Feitosa

**Secretário:**

Jorge Luis S. dos Santos

**Telefone:** 3361-1763

**E-mail:** [pgento@ufpr.br](mailto:pgento@ufpr.br)

**Site:** <http://www.pgento.ufpr.br/>

# Pós-Graduação

## PÓS-GRADUAÇÃO EM FARMACOLOGIA

**Coordenadora:**

Profa. Dra. Janaina Menezes Zanoveli

**Vice-Coordenadora:**

Profa. Dra. Maria Aparecida Barbato Frazão Vital

**Secretária:**

Gabriela Machado Daniel da Cruz

**Telefone:** 3361-1693

**E-mail:** pgfarmacologia@ufpr.br

**Site:** <http://farmacologia.bio.ufpr.br/posgraduacao/>

## PÓS-GRADUAÇÃO EM MICROBIOLOGIA, PARASITOLOGIA E PATOLOGIA BÁSICA

**Coordenadora:**

Profa. Dra. Giseli Klassen

**Vice-Coordenadora:**

Profa. Dra. Edneia Amancio de Souza Ramos Cavalieri

**Secretário:**

Alexandre Moreira Vieira

**Telefone:** 3361-1695

**E-mail:** posmpp@ufpr.br

**Site:** <http://www.ppgmpp.ufpr.br/>

## PÓS-GRADUAÇÃO EM FISIOLOGIA

**Coordenador:**

Prof. Dr. Fernando Augusto Lavezzo Dias

**Vice-Coordenador:**

Prof. Dr. Marcelo de Meira Santos Lima

**Secretário:**

Roberto Alves Guimarães

**Telefone:** 3361-1588

**E-mail:** ppgfisio@ufpr.br

**Site:** <http://www.pgfisio.ufpr.br/>

## PÓS-GRADUAÇÃO EM GENÉTICA

**Coordenadora:**

Profa. Dra. Lupe Furtado Alle

**Vice-Coordenadora:**

Profa. Dra. Ana Claudia Bonatto

**Telefone:** 3361-1587

**E-mail:** ppg-gen@ufpr.br

**Site:** <http://www.genetica.ufpr.br/posgraduacao/>

# Pós-Graduação

## PÓS-GRADUAÇÃO EM ZOOLOGIA

**Coordenador:**

Prof. Dr. Marcio Roberto Pie

**Vice-Coordenador:**

Prof. Dr. Marcos Soares Barbeitos

**Secretária:**

Vanessa Peres

**Telefone:** 3361-1641

**E-mail:** pgzoo@ufpr.br

pgzoologia.ufpr@gmail.com

**Site:** <http://www.prppg.ufpr.br:8080/pgzoo/inicio>

## MESTRADO PROFISSIONAL EM ENSINO DE BIOLOGIA - PROFBIO

**Coordenadora:**

Profa. Dra. Sandra Maria Alvarenga Gomes

**Vice-Coordenador:**

Prof. Dr. Jaime Paba Martinez

**Telefone:** 3361-1680

**Site:** [www.profbio.ufmg.br](http://www.profbio.ufmg.br)

# DCE E CENTROS ACADÊMICOS

## DCE - DIRETÓRIO CENTRAL DOS ESTUDANTES

O Diretório Central dos Estudantes é o órgão máximo da representação estudantil na UFPR. O DCE tem a função de congregar os alunos de todos os níveis educacionais da Universidade. Suas atividades são direcionadas aos interesses dos alunos frente à UFPR, às demais categorias integrantes da comunidade universitária e aos setores da sociedade civil organizada. O DCE é uma entidade civil de direito privado, sem fins lucrativos.

O mandato de sua diretoria é de um ano, eleita por voto direto e secreto dos alunos da UFPR.

**E-mail:** [ufpr.dce@gmail.com](mailto:ufpr.dce@gmail.com)

**Site:** <http://dceufpr.campanhacompleta.com.br/contato/>

**Facebook:** <https://www.facebook.com/dceufpr/>

## **CENTROS ACADÊMICOS**

Os Centros Acadêmicos ou Diretórios Acadêmicos são os órgãos que representam os alunos do seu curso. Eles têm múltiplas funções, como a de representar o estudante no Colegiado de curso e departamentos, bem como nos Conselhos Setoriais e Conselhos Superiores, para tratar das questões internas.

Os Diretórios Acadêmicos se reúnem no Conselho de Entidades de Base - CEB para deliberar a respeito das decisões a serem tomadas pelos alunos da Universidade por parte do DCE.

No setor de Ciências Biológicas existem 4 centros acadêmicos. São eles:

### **CAEB (BIOLOGIA)**

<https://www.facebook.com/caebufpr>

### **CAEF (EDUCAÇÃO FÍSICA)**

<https://www.facebook.com/ocaef2017>

### **CAFIS (FISIOTERAPIA)**

<https://www.facebook.com/cafisufpr>

### **CABIOM (BIOMEDICINA)**

<https://www.facebook.com/profile.php?id=100016301732564>

# O QUE FAZER NO CASO DE...

## ABONO DE FALTA/JUSTIFICATIVA DE FALTA

Você ficou doente? Ou teve um compromisso inadiável no horário da aula? A Universidade não abona as faltas, independente do motivo da ausência.

Contudo, o coordenador do curso em acordo com o professor ministrante da disciplina, pode dispensar o aluno em casos de: simpósios, seminários, congressos, Jogos Universitários Brasileiros ou de seleção natural, além de atividades culturais promovidas pela UFPR, entre outras atividades similares, desde que tenham correlação com o curso ou com a Universidade. Portanto, o estudante deverá comunicar os seus superiores sobre a intenção de participar do evento, comprovando após o mesmo, que esteve presente. Logo, ganhará a presença e a possibilidade de realizar a segunda chamada das provas e atividades, caso ocorram durante esse período.

As demais ausências, justificadas ou não, não podem ultrapassar o limite máximo de vinte e cinco por cento (25%).



# O que fazer no caso de...

## SEGUNDA CHAMADA

Se você perder uma avaliação do rendimento escolar, exceto na segunda avaliação final, ainda poderá fazer a prova caso comprove: internamento hospitalar, doença, luto pelo falecimento de parentes ou afins, convocação para depoimento judicial, policial ou eleições, viagem propiciada por convênio da UFPR ou outras atividades acadêmicas relacionadas a UFPR.

Após a falta, você ou o seu representante deve solicitar, no departamento da disciplina (consulte relação na página 7), a segunda chamada no prazo de três (3) dias úteis, apresentando a documentação comprobatória correspondente.

Caso você tenha mais alguma dúvida sobre o regimento estudantil, entre em contato com a sua coordenação de curso.

## TRANCAMENTO

E se eu tiver que parar o curso por algum motivo?

Você pode trancar o curso, caso protocole a solicitação na Coordenação do Curso, que a encaminhará, após aprovação, ao Núcleo de Assuntos Acadêmicos, pelo prazo de até dois (2) semestres letivos consecutivos. Basta apresentar o comprovante de matrícula e a condição de possuir crédito em pelo menos uma (1) disciplina obrigatória ou optativa do currículo do seu curso na UFPR.

Quando o prazo de validade do trancamento do curso acabar, o aluno que deixar de retornar aos estudos, terá o seu registro acadêmico cancelado por abandono de curso.

# O que fazer no caso de...

## CANCELAMENTO DE MATRÍCULA

Durante a primeira metade do período letivo, você pode cancelar a matrícula em alguma das disciplinas que esteja cursando. Neste caso, a solicitação de cancelamento deverá ser protocolada no Departamento de Assuntos Acadêmicos, nos prazos estabelecidos pelo Calendário Escolar, mediante apresentação do comprovante de matrícula.

Se o cancelamento implicar carga horária semanal abaixo do limite mínimo fixado pelo currículo, você deverá apresentar autorização expressa da coordenação do curso, não podendo o aluno, em hipótese alguma, zerar sua matrícula em qualquer semestre letivo, sob pena de ter o seu registro acadêmico cancelado.

Não será admitido mais de um cancelamento de matrícula na mesma disciplina, exceto por motivo de doença ou força maior, devidamente comprovado e aceito pelo colegiado do curso.

## MATRÍCULA EM DISCIPLINA ELETIVA

Caso você queira matricular-se em uma disciplina eletiva, deve observar as seguintes condições: haver vaga na turma, não ser disciplina do seu curso, não lhe faltar pré-requisito ou co-requisito ou não acarretar excesso de carga horária semanal.

O pedido de matrícula em disciplina eletiva será protocolado no Departamento de Assuntos Acadêmicos, nos prazos estipulados pelo Calendário Escolar, mediante a apresentação do formulário padrão de autorização de matrícula já preenchido pelo departamento responsável pela disciplina, em que conste, se for o caso, dispensa de pré e/ou co-requisito.

## EXAME DE APROVEITAMENTO DE CONHECIMENTO

Caso você tenha sido reprovado em alguma disciplina, pelo menos uma vez, somente por nota, mas com frequência igual ou superior a 75%, terá direito a fazer um exame de aproveitamento de conhecimento. Caso sua nota no exame seja maior que 50, será considerado aprovado na disciplina.

Só podem ser solicitados no máximo dois exames de aproveitamento de conhecimento por período acadêmico, sendo uma única vez em uma mesma disciplina. O exame não se aplica nas disciplinas de Estágio, Monografia, Trabalho de Conclusão de Curso, Projeto ou disciplinas eletivas e isoladas.

A solicitação deve ser feita nas Coordenações dos Cursos, nos prazos estipulados no calendário acadêmico.

A rotina acadêmica da graduação na UFPR é regida por resoluções elaboradas pela Secretaria dos órgãos colegiados da UFPR (SOC). Para mais detalhes, você pode consultar a documentação completa no endereço [www.soc.ufpr.br](http://www.soc.ufpr.br) ou ainda procurar a Coordenação do seu curso.

# SERVIÇOS OFERTADOS NO SETOR E NA UFPR

## MUSEU DE CIÊNCIAS NATURAIS

Fundado em 1994, pelo Professor Euclides Fontoura da Silva Junior, o Museu expõe materiais científicos de Zoologia e Paleontologia. Além disso, são exibidos painéis, balcões com modelos e materiais conservados, fósseis, peças, aquários e aquaterrários com animais.

### **Horário de funcionamento:**

De segunda à sexta-feira das 09h às 12h e das 13h30 às 17h30

**Telefone:** (41) 3361-1628

**E-mail:** biomuseu@ufpr.br

## MUSEU DE ANATOMIA

O Museu de Anatomia conta em seu acervo com um grande número de peças anatômicas, divididos em ossos, vísceras humanas preparadas, peças anatômicas preservadas em acrílico e peças em látex e cera. Apresenta duas alas distintas: anatomia humana e anatomia comparada, apresentando um grande número de animais taxidermizados.

O Museu de anatomia está aberto a todas as Instituições de Ensino e atende alunos a partir de 13 anos de idade.

Para visitar, basta agendar pelos e-mails: **ufpranatomia@gmail.com** ou **museuanatomia@ufpr.br**

# Serviços Ofertados no Setor e na UFPR

## PORTAL DO ALUNO

Através do site Portal do aluno, você pode se matricular nas disciplinas do seu curso, consultar o seu histórico escolar, com IRA e simplificado, além de demais registros acadêmicos.

Acesse: <https://portaldoaluno.ufpr.br/>

Se você quiser se matricular em outras disciplinas que não estão na sua grade curricular:

- 1- Dirija-se até o Departamento responsável pela disciplina escolhida;
- 2- No primeiro dia de aula, verifique com o professor da disciplina se você pode assistir às aulas, embora ainda sem o compromisso da matrícula;
- 3- No período de matrícula em disciplinas eletivas, confirme a existência da vaga;
- 4- Solicite o formulário de disciplina eletiva na secretaria do Departamento;
- 5- Entregue o formulário preenchido, assinado e carimbado pelo Chefe do Departamento, no Núcleo de Acompanhamento Acadêmico - NAA.

Endereço: Prédio Histórico da UFPR, Praça Santos Andrade nº50.

Horário de atendimento: 9 às 18h.

Além disso, a UFPR disponibiliza o calendário acadêmico, para você ficar mais informado: <http://www.avaliacao.ufpr.br/portal/>

## INTERNET

A biblioteca e outros espaços possuem a rede Eduroam, para os usuários que desejarem acessar a rede.

Para acessar a rede, você deve configurar seu smartphone, tablet ou notebook conforme o sistema operacional.

As instruções completas estão no site [http://www.bio.ufpr.br/portal/wp-content/uploads/2017/03/Guia\\_Eduroam.pdf](http://www.bio.ufpr.br/portal/wp-content/uploads/2017/03/Guia_Eduroam.pdf)

# Serviços Ofertados no Setor e na UFPR

## ASPEC - ASSESSORIA A PROJETOS EDUCACIONAIS E COMUNICAÇÃO

A ASPEC é um órgão suplementar do Setor de Ciências Biológicas e tem como principal objetivo trabalhar a comunicação interna de modo a contribuir no relacionamento entre as pessoas que estudam e trabalham no Setor.

Com essa idéia, são produzidos um boletim semanal (BioNews), um jornal mural mensal (BioHoje), o Perfil (vídeo baseado em entrevistas publicadas no BioHoje) e conteúdos exclusivos divulgados no Facebook.

Caso você queira divulgar seu trabalho ou pesquisa, é só entrar em contato.

**Telefone:** 3361-1549

**Facebook:** [www.facebook.com/blufpr](http://www.facebook.com/blufpr)

**Site:** <http://www.bio.ufpr.br/portal/aspec/>

## PLATAFORMAS INTERATIVAS

O Setor de Ciências Biológicas fez a assinatura de dois sites (JOVE e o HS Talks) que possibilitam aos estudantes acessar artigos, vídeos, palestras e outros materiais de apoio às aulas, de forma gratuita.

### JOVE - JOURNAL OF VISUALIZED EXPERIMENTS

É um site que possui pesquisas científicas, com materiais explicativos, dos quais podem se fazer o download e a impressão, além de possibilitar ao aluno realizar perguntas para os autores dos artigos estudados.

Para acessar, basta fazer um cadastro no site [www.jove.com](http://www.jove.com) com o e-mail institucional da UFPR. Com esta conta, você pode acessar os vídeos e os demais materiais, mesmo quando estiver fora do campus.

# Serviços Ofertados no Setor e na UFPR

## HS TALKS – HENRY STEWART TALKS

É um site que disponibiliza palestras online, realizadas pelos principais especialistas do mundo, incluindo ganhadores do prêmio Nobel.

Para acessar, basta entrar em **www.hstalks.com** com o usuário UFPR e a palavra **MEMBRO**.

## ACHADOS E PERDIDOS

Se você encontrou ou perdeu alguma coisa no banheiro ou em algum lugar do Setor de Ciências Biológicas, passe na Secretaria da Direção do Setor e verifique se o seu objeto foi encontrado. Eles estão à disposição para receber e devolver os materiais achados.

Dúvidas? Entre em contato:

**E-mail:** [bodir@ufpr.br](mailto:bodir@ufpr.br)

**Telefone:** 3361-1798/1799

## BIBLIOTECA DO SETOR DE CIÊNCIAS BIOLÓGICAS

Em cada setor da UFPR, existe uma biblioteca. Na parte de Ciências Biológicas, o acervo conta com materiais sobre: Anatomia, Biofísica, Bioquímica, Botânica, Citologia, Educação Física, Fisiologia, Genética, Histologia, Microbiologia, Parasitologia e Zoologia.

**E-mail:** [bibbio@ufpr.br](mailto:bibbio@ufpr.br)

**Telefone:** 3361-1675

Esqueceu de devolver o livro? Renove o empréstimo sem sair de casa acessando: **<http://acervo.ufpr.br/>**

# OUTROS SERVIÇOS

## SAÚDE E BEM-ESTAR

### **CASA 3 - CENTRO DE ATENDIMENTO À SAÚDE**

Está com algum problema de saúde ou odontológico? Que tal ser atendido na própria Universidade?

A Casa 3 é uma unidade ambulatorial, situada no Centro Politécnico, que atende os estudantes da UFPR de forma gratuita.

**Telefone:** (41) 3361-3066

**Site:** [http://www.progepe.ufpr.br/progepe/?page\\_id=91](http://www.progepe.ufpr.br/progepe/?page_id=91)

### **CED - CENTRO DE EDUCAÇÃO FÍSICA E DESPORTOS**

O CED realiza atividades desportivas e de academia, que são desenvolvidas para atender às necessidades da comunidade interna e externa da UFPR, com salas de musculação e quadras de futebol, tênis e basquete, a custos reduzidos.

**Telefone:** (41) 3361-3116

**E-mail:** [ced@ufpr.br](mailto:ced@ufpr.br)



# Outros Serviços

## ATENDIMENTO PSICOLÓGICO - PERMANESENDO

Você está com dúvidas sobre o curso que escolheu? Acha que é tarde demais? Anda deprimido, desanimado ou acha que não está bem psicologicamente?

A Universidade se importa com você e oferece atendimento e acompanhamento psicológico.

O Setor de Ciências Biológicas oferece plantões de atendimento semanais e rodas de conversas temáticas sobre os desafios universitários.

Para consultar os dias e horários dos encontros, basta acessar:

**<https://www.facebook.com/PermaneSEND0/>**

## TRANSPORTE

### INTERCAMPI

A UFPR, também oferece um ônibus exclusivo e gratuito para os estudantes da Universidade, que circula entre os *campi*, permitindo maior agilidade no acesso às atividades acadêmicas.

**Consulte os horários no site:**

**<http://www.pra.ufpr.br/portal/centran/sobre/onibus-intercampi/>**

Não sabe que ônibus pegar? Além do Intercampi, os ônibus que passam aqui na redondeza são:

- Estudantes (tem um ponto aqui dentro da Universidade, confira o mapa: **<http://www.civil.ufpr.br/mapacentropolitecnico.pdf>**)

- Santa Bárbara
- Universidades
- Inter II
- Interbairros II
- Interbairros V

**Para consultar os horários basta acessar:**

**<http://www.urbs.curitiba.pr.gov.br/horario-de-onibus>**

# Outros Serviços

## ALIMENTAÇÃO:

### CANTINA

A lanchonete fica no 1º piso do Setor, lá você pode tomar um café e fazer um lanchinho. Os preços variam de acordo com o produto, mas em geral são menores que os encontrados fora da Universidade.

### R.U - RESTAURANTE UNIVERSITÁRIO

O Restaurante Universitário da UFPR atende a comunidade universitária, servindo desde o café da manhã até o jantar. Os cardápios são variados e possuem também opções vegetarianas.

Para consultar o cardápio do dia e os horários de funcionamento, acesse:

<http://www.pra.ufpr.br/portal/ru/>

## MORADIA:

É de outra cidade, estado ou país?

A região do Bairro Jardim das Américas é cheia de pensões, repúblicas ou casas para alugar.

Durante o ano, sempre aparecem ofertas espalhadas pelos murais do setor. Então, fique de olho e não deixe de escolher um bom lugar para morar durante os anos que passará por aqui.

# Outros Serviços

## CEU - FUNDAÇÃO CASA DO ESTUDANTE UNIVERSITÁRIO DO PARANÁ

O CEU é um desses lugares que você pode morar gastando bem pouco, além de ter a oportunidade de conhecer novas pessoas e culturas diferentes.

A Fundação Casa do Estudante é mantida financeiramente pelos próprios moradores, através de convênios e doações mensais dos beneficiários e do retorno financeiro com a manutenção dos seus espaços (espaços de locação para festas e eventos, colônia de férias em Guaratuba/PR e sala de visitas).

Para tornar-se morador da CEU, a pessoa deve estar matriculada em algum curso de graduação, pós-graduação, técnico pós-médio ou cursinho pré-vestibular.

As inscrições abrem duas vezes ao ano, e normalmente coincidem com o início dos semestres letivos das principais universidades de Curitiba.

Isso você pode conferir no blog do CEU ou através dos murais espalhados pela universidade.

O Processo Seletivo da CEU é realizado em duas etapas:

1. Entrega dos documentos solicitados e pagamento da inscrição;
2. Entrevista individual.

O resultado sai alguns dias após a entrevista em edital publicado no mural e no blog da CEU.

Confira: <http://www.ceupr.com.br/>

# Outros Serviços

## PROGRAMAS UFPR:

A UFPR disponibiliza alguns meios para que estudantes possam manter seus estudos, trocar de curso ou realizar intercâmbio. Conheça alguns deles.

### PROBEM - PROGRAMA DE BENEFÍCIOS ECONÔMICOS PARA MANUTENÇÃO AOS ESTUDANTES

A Universidade também oferece auxílio aos estudantes com fragilidade socioeconômica que precisam de ajuda financeira para se manter no curso. Tais benefícios são:

**Auxílio Permanência:** O aluno recebe uma bolsa no valor de R\$ 400,00 mensais para arcar com os gastos estudantis (Xerox, livros, etc);

**Auxílio Refeição:** Isenção das taxas dos restaurantes universitários, com direito a 3 refeições por dia, nos 7 dias da semana;

**Auxílio Moradia:** Ajuda financeira no valor de R\$ 275,00 mensais, para a manutenção do estudante oriundo de outras cidades, nos locais em que residam durante o período do curso;

**Auxílio Creche:** Valor de R\$200,00 mensais, para os estudantes que possuem filhos na faixa etária de 0 a 6 anos incompletos, devidamente matriculados em Centros de Educação Infantil particulares ou conveniados.

**Endereço:** Rua Dr. Faivre, 405 - Ed. D. Pedro II - 1º Andar | CEP: 80060-140 Centro

**Site:** <http://www.prae.ufpr.br/prae/assistencia-socioeconomica/>

**E-mail:** [prae@ufpr.br](mailto:prae@ufpr.br)

## PROVAR - PROCESSO DE OCUPAÇÃO DE VAGAS REMANESCENTES

Descobriu que está no curso errado? Já pensou em trocar de curso? Desistiu e quer voltar para a mesma graduação? Ou conhece alguém de outra Instituição que quer estudar na UFPR? Com o Provar, tudo isso é possível.

O Provar é um programa da UFPR que possibilita a ocupação das vagas restantes nos cursos de graduação.

Dessa forma, se você quer trocar de curso, mudar de turno, habitação ou campus, fazer um aproveitamento da graduação, transferência, complementação de estudo ou reintegração, o Provar é o mecanismo certo.

O processo de ocupação das vagas acontece uma vez ao ano, mediante a entrega da documentação requisitada e dependendo do caso, uma prova específica.

Para saber mais entre em contato:

**Telefone:** 3310-2682

**E-mail:** faleprovar@ufpr.br

**Site:** [http://www.prograd.ufpr.br/portal/provar/Intercâmbio/Mobilidade Acadêmica](http://www.prograd.ufpr.br/portal/provar/Intercambio/MobilidadeAcademica)

A UFPR permite que os alunos matriculados desempenhem atividades acadêmicas em instituições parceiras da UFPR no exterior.

Para mais informações entre em contato com a Assessoria de Relações Internacionais.

**Endereço:** Rua XV de Novembro, nº1299. Centro.

**Horário de atendimento:** Terças e quartas-feiras as 09h às 12h e 14h às 17h

**Site:** <http://www.internacional.ufpr.br/>

# Outros Serviços

## INTERCÂMBIO/MOBILIDADE ACADÊMICA

A UFPR permite que os alunos matriculados desempenhem atividades acadêmicas em instituições parceiras da UFPR no exterior.

Para mais informações entre em contato com a Assessoria de Relações Internacionais.

### **Endereço:**

Rua XV de Novembro, nº1299. Centro.

### **Horário de atendimento:**

Terças e quartas-feiras as 09h às 12h e 14h às 17h

### **Site:**

<http://www.internacional.ufpr.br/>

## ISF - IDIOMAS SEM FRONTEIRAS

Desenvolvido pelo Ministério da Educação (MEC), por intermédio da Secretaria de Educação Superior (SESu) em conjunto com a Coordenação de Aperfeiçoamento de Pessoal de Nível Superior (CAPES), o programa Idiomas sem Fronteiras tem como objetivo incentivar o aprendizado de línguas (inglês, francês e italiano).

As aulas são ofertadas na própria UFPR e são gratuitas.

**Site:** <http://isf.mec.gov.br/>

## CELIN

No Centro de Línguas e Interculturalidade da UFPR (CELIN) são oferecidos diversos cursos de mais de vinte idiomas, com abertura de turmas a cada semestre, além de cursos intensivos nos períodos de férias.

Para mais informações, acesse <http://www.celin.ufpr.br>

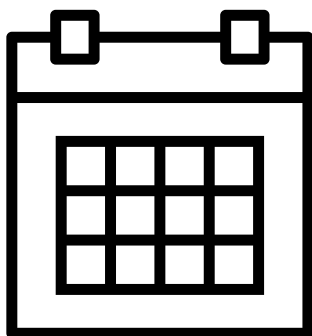

# **CALENDÁRIO ACADÊMICO UFPR**

# Calendário Acadêmico UFPR

## Cursos de 15, 17 e 18 Semanas

### Início das Aulas:

19/02 (1º sem)

30/07 (2º sem)

### Confirmação do Registro Acadêmico:

19 a 21/02 (1º sem e anual)

30/07 a 01/08 (2º sem)

### Matrículas:

até 21/01 (1º sem e anual)

25/06 a 18/07 (2º sem)

### Matrículas em Disciplinas Isoladas ou Eletivas:

08 e 09/03 (1º sem)

16 e 17/08 (2º sem)

### Ajustes de Matrícula:

até 23/02 (1º sem)

até 03/08 (2º sem)

### Cancelamento de Disciplinas:

29/03 (1º sem)

08/06 (anual)

06/09 (2º sem)

### Permanência:

18/05 (2018/2º sem)

08/11 (semestral/anual para 2019)

### Trancamento de Curso:

23/02 (para quem não efetuou matrículas em disciplinas para 2018/1º)

03/08 (para quem não efetuou matrículas em disciplinas para 2018/2º)

06/04 (para quem efetuou matrícula em disciplinas para 2018/1º)

17/08 (anual/para quem efetuou matrículas em disciplinas para 2018)

14/09 (para quem efetuou matrícula em disciplinas para 2018/2º)

### Exames Finais:

#### 1º semestre

02 a 07/07 para cursos de 15 semanas

09 a 14/07 para cursos de 17 e 18 semanas

#### 2º semestre

10 a 15/12 para cursos de 15 semanas ou anuais

13 a 19/12 para cursos de 17 e 18 semanas

### Último dia Letivo:

23/06 (1º sem) para cursos de 15 semanas

30/07 (1º sem) para cursos de 17 e 18 semanas

03/12 (2º sem) para cursos de 15 semanas

08/12 (2º sem) para cursos de 17 e 18 semanas

### Segunda Avaliação Final:

Até 11/01/2019 (disciplinas anuais)



## **Cursos de 20 Semanas**

### **Início das Aulas:**

05/02 (1º sem)

23/07 (2º sem)

### **Confirmação do Registro Acadêmico:**

05 a 07/02 (1º sem e anual)

23 a 25/07 (2º sem)

### **Matrículas:**

até 21/01 (1º sem)

até 18/07 (2º sem)

### **Matrículas em Disciplinas Isoladas ou Eletivas:**

08 e 09/03 (1º sem)

16 e 17/08 (2º sem)

### **Ajustes de Matrícula:**

13 a 17/02 (1º sem)

24 a 28/07 (2º sem)

### **Cancelamento de Disciplinas:**

29/03 (1º sem)

06/09 (2º sem)

### **Trancamento de Curso:**

09/02 (para quem não efetuou matrículas em disciplinas para 2018/1º)

27/07 (para quem não efetuou matrículas em disciplinas para 2018/2º)

06/04 (para quem efetuou matrícula em disciplinas para 2018/1º)

14/09 (para quem efetuou matrícula em disciplinas para 2018/2º)

### **Exames Finais:**

02 a 07/07 (1º sem)

18 a 23/12 (2º sem)

### **Último dia Letivo:**

30/06 (1º sem)

12/12 (2º sem)

Para consultar o calendário completo, acesse **[www.soc.ufpr.br](http://www.soc.ufpr.br)** ou procure a secretaria do seu curso.



**Direção do Setor**

Prof. Dr. Luiz Claudio Fernandes (até 24/02/2018)  
Prof. Dr. Edvaldo da Silva Trindade (a partir de 24/02/2018)

**Vice-direção so Setor**

Profa. Dra. Marta Margarete Cestari (até 24/02/2018)  
Prof. Dr. Emanuel Maltempi de Souza (a partir de 24/02/2018)

**Diagramação**

Ester Antunes de Lima

**Redação**

Isabela Sizanoski  
Jessica Luz  
João Cubas  
Marcela Cassou

**Apoio Administrativo**

Evaldo Amaral

